高校 阿部野新聞

発行所
大阪市阿倍野区阪南町
大阪府立
阿部野高等学校新聞部
編集兼発行人
堀　賢哉

昭和廿八年 後期内閣成立す
候補者七名低調から脱却

秋の文化祭、体育祭と多彩な行事をひかえた、昭和二八年度後期自治会役員選挙は、去る十一日の第一回立会演説会を最初に開始されたが締切が過ぎても立候補者が一名も現われず、選管委が八方手を尽してやっと一ポストに一名づつと云う淋しさ、しかし締切を延期した第一回立会演説寸前に三名の立候補者が増し関係者の愁眉を開かせた。そして十四日の演説会終了後、各ホームルームで投票の結果、後期役員に、会長丸山洋美、副会長大森敏弘、書記田川哲生、会計上田嘉雄と決つた。

一年中で一番行事の多い後期自治会役員選挙は去る十一日から開始されたが、これに先立ち、四日図書館に於いて緊急議会が開かれ選挙管理委員会が結成され、委員長に沢森稔君が選ばれた。翌日朝会で選挙管理規定の発表が行われ、同時に受付けが始められた。しかし立候補届け出が一人も出ずもただ一枚張られたのみで静かな締切の十日放課後に至るも以前のままで、全く前期役員選挙の時と淋しい程の選挙風景であった。同じコースを走った。そしてやむなく管理委員長の努力の結果、会長候補小野貞成君以下各ポストに一人づつの立候補者を出し、翌十一日の第一回立会演説会にまで持ち込んだ。後期の選挙はポスター一員会本部で即時開票の結果次の通り決定し、十八日の第一回議会で交替式が行われた。

第一回演説会は大したヤジもなく平穏に終り、これに続いて十四日月曜日第二回立会演説会が講堂に於いて行われたが、演説開始寸前に、会長候補丸山君、書記、会計にそれぞれ平野宏給、上田嘉雄の両君が立候補し、計七名、副会長のポストを除き他は各二名づつとなった。この演説会も一人十五分の持ち時間を一杯に使い切ったのは一候補だけ、あとは全部時間内に終り、直ちに各ホームルームで担任、選管委の立会のもとに投票が行われ、自治会室の選挙管理委

会長　丸山　洋美
副会長　大森　敏弘
書記　田川　哲生
会計　上田　嘉雄

十七日に学年代表の演説会が各学年に分かれて運動場で行われ各学級で投票の結果は次の通り。

三年代表　菊田　朋義
　　鈴木美津代
二年代表　小野　貞成
　　杉本紀久子
一年代表　並河　義明
　　岡本　方子

なお一年女子代表は立候補者なく議員中より選出されたのである。

かくて二十八年後期自治会役員選挙は終ったのであるが、終始静かな選挙であった。また四役員の中に一名も女子役員は含まれず四名のうち三名まで三年生で占められているのは、何か自治会の前途に暗いものが感じられるのではないだろうか。（写真上より丸山、大森、田川、上田各四役員）

両祭典委員長決る

なお記念祭に先だつて第一回定例議会で体育祭運営委員会、文化祭運営委員会が同時に結成された。その結果体育祭準備委員会では、

委員長　田川俊一
副委員長　加藤艶子

と決定されなお文化祭準備委員会では

委員長　大藤幹夫
副委員長　鈴木美津代

と決定され、直ちに活動を始める模様である

体育祭〝十一日〟に挙行
文化祭は十七・八の両日

来る九月十八日第一定例議会に於いて、第五回記念祭について準備委員会、及びその他日、会費について早急に討論された。

来る体育祭は学校側の内定案十月十一日に対して三年生の某議員より試験及び進学のために備えて一週間早め四日に行いたいという意見が出されて、女子側からは一週間も内定案より早められたのでは何の準備も出来ないのに立派な体育祭は出来ないという意見に対立してしまい、しばし紛争状態になったが採決の結果議会に於いては十月四日学校に於いて行うということになったのであり、文化祭もそれにつれて一週間繰上げられて十七、八日の両日が十、十一日の両日にわたつて学校に於いて舞台と展示会を行うという事に応の決定を見るに至った。

それにつれて記念祭費の件についても討議され五十円に価下げ案と従来通りの百円案が出、長時間にわたり実際問題の例をとり討議された結果何らの解決も見ないで、翌日ホーム・ルームでクラスの意見を聞いてくるということに決定しましたが、その明くる日臨時会費の件は百円に決定された。

その後、山上自治会顧問より議会側の日程決定案は通らないだろうというアドバイスがあり、それならばいっそ両者が対立していても仕方がないというので再審議され結局学校側の内定案体育祭は十月十一日、文化祭は十七、十八日の両日学校校庭ないし、講堂に於いて行われる事に決定した。

一応これで記念祭の日取については決定を見たのであるが、或る議員より、いつも学校側が先に内定案を出し、それに対して生徒側からその他の案を出せばそれは聞き入れてくれないだから学校側と生徒側とがもつと緩和するために顧問を通じて職員側に申し入れてもらうという話しがあり、いろいろ話し合いの結果そうすることに決定された。

第六學區文化連盟
新たに発足す

昨年迄は有名無実であった堺高校文化連盟が発展的に解消されて、新たに泉大津高校、羽衣学園の二校を加えて、名称も第六学区文化連盟と改称して三国丘高校を加えて計九校（堺商、愛泉、三国丘、堺高、市工、羽衣、泉大津、堺工）が従来の有名無実の存在を改めて、今後の活動を期する事となり、その第一回の試みとして、加盟校九校による綜合文化祭を行う事を決定し、九月廿日堺商に於て、盛大に、本紙記者も招待されて、挙行され、第六学区文化連盟の今後の発展を印象づけた。

席上会議

◇…九月十八日、二十八年度の前期自治会、これが最後の議会さすがにきようは全員出席に近い。まず大藤前会長の辞任の挨拶に始まり、紅白のマンジュウならぬ、アンパン二個づつで前役員と議員の苦労をねぎらつた

◇…つづいて自治会顧問より前役員の業跡を賞する言葉が述べられ、万来の拍手に送られて退場。思えば前期は仕事が少なかつたとは云え予算決定、クラスマツチ等の難関を無事きり抜けて来た。御苦労様と心からいおう。

◇…続いて後期自治会の第一回定例議会が、丸山会長の挨拶から開始された。終始なごやかな雰囲気に包まれ、まず最初に文化、運動、集会、厚生、風紀等の分掌が決められた。

◇…次に体育祭、文化祭の日取りが決められたのだが、学校側の内定案として体育祭は十七、八日となつていたのに対して、中間試験、進学等の準備でもう一週間早くやつてほしいと云う意見が出、それに賛否両論が続出したが、議会では一週間繰り上げて行うと決定したものの、決局は学校の原案通りに落着いた。

◇…しかし落着かないのは役員たち、自治会主催であるはずのこの体育祭、文化祭の日程を決めるのに一言も自治会に相談せずに学校側で勝手に処分してしまうのは面白くないと云うような意見も出ていた。

◇…ついで体育祭、文化祭の準備委員会が結成され、それぞれ委員長、副委員長が選出された今度は問題の体育祭、文化祭の自治会臨時会費の件に移つたがこの臨時会費は、会計規則第二章第四条「議会に於いて決定された臨時経費は、必ず本会会員は納入せねばならない」という一項目があるので慎重に討議されたが、五十円案と百円案が出本部側は昨年と同様の百円案を押し通そうとしたが結局決定にまでいかず翌日再び、緊急議会に討議されることになつた。

◇…初議会にしてはますますといつたところだが、先は長い。記念祭での活躍を期待するといつたところで第一回は幕。（T）

× × × ×

アンパン二つで感謝の意
最終議會と初議會開かる

もめる社會科
改革は三十年度から？

地理、歴史、道徳教育の改善等で脚光をあびた社会科の改訂は今秋から実施として、教育課程審議会答申案が文部省に示されたが、文部省としては、この答申案に相当の修正を加え、また他の教科課程についての、綜合的な結論が出るまでは高等学校に於ける社会科会の改訂に手をつけない事に決めたところで、社会科はともかく、全般の教科課程はどのように改められるか問題の山積で容易にまとまらず高等学校の社会科改革は昭和三十年度になりそうである。また教育課程審議会答申案に文部省が相当の修正を加えた事に関し、教育学者で結成されている社会科問題協議会では〝社会科の改善についての方策〟という文部省の発表したものは、完全に答申案を骨抜きにするおそれがあるとして反対を声明、全国的に反対運動をもりあげる事に決定、社会科問題はもめつづけている。

なお協議会の反対声明の要旨は次の通り

一、文部省実施方策では社会科は地誌的学習、年代史的学習、公民的学習を実施する事になるおそれがある。

二、〝道徳教育について「基本的人権」という字句がなくなり、代つて「社会公共のために尽す個人の立場や役割」という言葉が登場している。

他校版
この欄は本紙と交換している他校の新聞のニュースのダイジエストである

〝斷髪令〟をめぐつて
先生と生徒が対立

（山梨縣甲府一高発）

同校では去る九月、父兄側よりの勧告により、全員に断髪を通告しその後断髪をしなかつた二人の生徒を受講停止処分とした。

これに対して生徒側は学校の方針には従う、その処置方法が非人道的であるとして不満を抱いている一方が学校側や県教育委員会側は「長髪は自書あつて一利なしだ」として断髪を要望している。

※これと同じケースは方々にみられ、東京都京北高校ではPTA総会で学生の不良化が問題となり、その際、一父兄から、頭髪をのばすことが一因となるという意味の発言もあり、同校生徒の長髪禁止を決議、学校側に申し入れた。ところがこれを学校側、生徒側共に拒否し、問題はつづいている。このような長髪に対する問題は各所各様に問題を起している。

平戸高校改名
「高校猶興館」に

（平戸高校発）

同校ではこのほど、校名改正の決定を行い、〝高校猶興館〟と改めることを目下教育委員会に申請中である。なお、同校は旧平戸の伝統をほこる〝中学猶興館〟の後をつぐものであり、今年の同窓会の席上、「昔の名を復活せよ」との案が提出されこの申請となつたものである。

食堂與論調査

（三国丘高校）

同校三国丘会館に食堂が開店して以来一年半、同窓会（経営者側）から依頼され、調査が行われた。その結果九五%が利用しており昼食のためが五四%、間食のためが三〇%、一番よく食べられるのがウドン（四二%）氷（二六）%カレー（二〇%）であつた。

品質について悪いと答えた者が五三%、わからないとするもの二九%となり、品質の向上が望まれている。値段に対しては高いとするもの六〇%、サービスについてはよくないとするもの六二%、衛生については悪いとするもの六五%となり、種々の不満が含まれている。

文房具全般
清文堂
バレーコート西半丁煙草屋前

一年生能樂観賞

国語科では同科今学期行事の一つとして、来る十月十二日一年生全員、及び二、三学年の希望者も入れて、朝日会館にて、正科授業と並行されて観賞会を行う。出し物は〝隅田川〟である。

高校生のセンス
について

論説

センス―感覚、判断力常識、分別と云つた意味をもつこの言葉を普通われわれは単に感覚と云う意味のみにとり易い。しかしここでは、判断力、分別、常識（コモンセンス）について考えてみよう。近頃〝センスを失つた高校生〟、〝センスを欠く行動〟と云う言葉をしばしば耳にする。

これは何を意味するのであろうかわれわれは小学校にいた時にくらべると、随分豊かで、よいセンスを身につけた。確かに中学校を経て高校に入るまでの何年間の間に多くの常識をも貯えたし、また立派な判断力も養つてきた筈だ。しかしわれわれがこれを日常生活に生かしているかどうかが問題だあいまいな理由からの自殺や、不良少年のグループに関係したりするのも全く一連のセンスを失つた行為にほかならない。

われわれは「こうせねばならない」と云う範囲は知っている。が、「だからこうしよう」と云う時にいつも躊躇する。行動にはなかなかうつれないのである。自分ではこうあらねばならないと云うこともよくわかつているし、またこうしようとも思う。しかしさて実行にうつすとなると非常に困難である。

ついこの間自治会の役員選挙が行われた。その立会演説の席上、某候補が日本の実状を述べんが為に広い世界観の上に立たないで、ひいてこの日本を語れようか。そうしてこの日本を語る資格さえもうう云う人間には日本を語る資格さえもあるまい。

最近の新聞によれば道徳教育、修身科を復活するらしい。勿論この一連のセンスを養うためであろうこれで直ちによくなるのであれば道徳教育もよい、修身科も結構、しかしこの問題は急に復活したから云つて効果のあがる性質のものではない。後何年か経つて始めてその結果が明らかになるであろう。とすればこれは復活してもあまり効果はあるまいと思われる。

ヤジが〝アメリカの話はいい、日本の話をしろ〟であつた。このヤジは全く常識と云うセンスを失つた行為にほかならない。

これは何を意味するのであろうか。

センスを欠く行動〟と云う言葉をしばしば耳にする。

これは何を意味するのであろうかわれわれは小学校にいた時にくらべると、随分豊かで、よいセンス常識、分別と云つた意味をもつこの言葉を普通われわれは単に感覚と云う意味のみにとり易い。しかしここでは、判断力、分別、常識（コモンセンス）について考えてみよう。近頃〝センスを失つた高校生〟、〝センスを欠く行動〟と云う言葉をしばしば耳にする。

これは何を意味するのであろうかわれわれは小学校にいた時にくらべると、随分豊かで、よいセンス常識、分別と云つた意味を身につけた。確かに中学校を経て高校に入るまでの何年間の間に多くの常識をも貯えたし、また立派な判断力も養つてきた筈だ。しかしわれわれがこれを日常生活に生かしているかどうかが問題だあいまいな理由からの自殺や、不良少年のグループに関係したりするのも全く一連のセンスを失つた行為にほかならない。

針小棒

▼天高く阿部高生肥ゆる秋とはなりました▼自治会後期役員も無事選出されましたが、この陰には選挙管理委員の涙ぐましい？努力のあとがある▼立候補締切日になつても届け出が一人もなく、八方手を合せ頭を下げて頼み、何とかアタマカズだけそろえて第一回立会演説会まで持ち込んだ▼そして第二回は第二回で演説開始五分前まで立候補するとか、しないとかで▼でもこうして立派な顔ぶれが決れば、過去のことはきれいに水に流して▼頑張つて下さい、新役員と議員サン▼ただ残念なのは四役員の中に女子も一年生もいないと云うこと。まだある。二年生がタツタ一人と云うこと▼あとはオール三年生、しつかりしろ！一年アンド二年アンド女子諸嬢よ▼もつとも役員になるばかりが自治会につくすわけではないが▼と云つてもやはり心棒のないコマはまわりません▼選挙はこれぐらいにして▼待望の文化祭、体育祭近づく▼聞くところによると自治会と学校の共催になるとかならないとか▼いつの間にそんなことになりましたのやら▼昨年まではレツキとした自治会主催だつた筈▼御用心！そのうちに自治会後援にならないとも限らぬ。そうなれば自治会のメンボクも何もかも丸ツブレですゾ▼文化祭も今年は去年の夕陽丘会館のような校外出張はやめたとか▼ゴクゴクシツソンにど云うのも程度がある▼年に一度の体育祭と文化祭大いに派手にあばれて日頃のウツプンをはらしましよう▼と前景気をアフツておいて▼今年も本校から国体大量とまではいかないが、とにかく出場権獲得▼阿部高の名を天下にとゞろかすのはこの時。うまいとタノンマツセー。

栄あり！国体出場なる
喜びのソフト・卓球・陸上チーム

◇……スポーツを志す者すべてのあこがれの的である国民体育大会が今……◇
◇……年も十月廿日より四国に於て第八回のスポーツの祭典が開幕され……◇
◇……る。本校運動部からは、辛苦功あつて、府予選を通過したソフト・……◇
◇……卓球・陸上の三チームが大阪府民の期待をになつて出場する。……◇

ソフト部

伝統を誇るソフト部も国体出場は今度で三度目という偉業をうちたてた。予選通過の戦績は

一回戦
本校9A－0河南
二回戦
本校15－0東樟陰
三回戦
本校14－10寝屋川
四回戦
本校3－1大谷
準決勝
本校5A－0愛相
決勝
本校3A－2女子学園

重成主将談「身体の調子は良好ですので良い成果があげられると思います。只広島の安田学園に勝てるとよいのですが。また苦汁をのまされるかもしれません。しかし今度こそは安田学園にどうにかして勝つて優勝旗を持つて帰りまして皆様の御声援にむくいたいと思います」と堅い決意をみせた

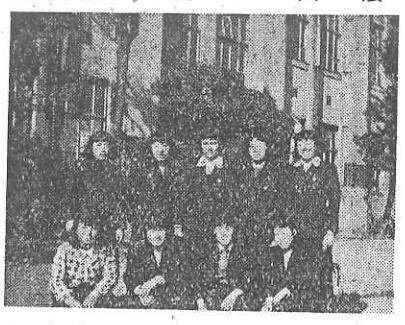

本校卓球部の花形鹿間貞子選手は去る九月六日藤井寺に於て行なわれた国体大阪府予選に於てベスト4に入賞し予選を通過、国体へ二年連続出場の栄誉をかち得た国体に出場する大阪府高校チーム

卓球部

鹿間選手の外に中山（桜宮）白江（浪花）和田（成蹊）他推せん一名となつている。

鹿間選手の予選通過の戦績は左記の通り。

鹿間2－0志和（泉尾）
鹿間2－0福木（天王寺）
鹿間2－0五弥（市岡）
鹿間2－0柳内（布施）
鹿間2－0岡田（浪花）

鹿間選手談「一年の時国体に出場致しました時には本当にただ夢中でしたが、今度は皆様の期待にむくいる為どうしても出場しなくてはと思つていましたので一試合毎に慎重に戦いましたので案外楽に勝つ事が出来まして私としては二年連続出場出来まして大変嬉しく思つています。これからも慎重に、油断しないで頑張つて行きたいと思つています。」

陸上競技部

本年に入つてから大阪府陸上界にめきめきと頭をもたげてきた本校の木村選手は国体大阪府予選に於て千五百米四分二十三秒八の好記録をもつて予選を通過、他の選手に交つて国体に初出場する。木村選手談「何しろ国体には初めて出場ですので少し不安ですが皆様の声援を考えますと、どうしても負けられません。どのような成果になるかわかりませんがベストをつくしてきます」と力強く語つてくれた。

そして各選手達は放課後のグランド一杯に晴の国体にそなえて力強く、一生懸命に練習をくりひろげている。（写真上は我がソフトチーム、下は卓球の鹿間選手）

卓球部のホープ
佐古選手第二位！

去る八月二十八日行われた大阪府下高等学校一年生卓球大会に於て本校卓球部のホープ一年一組の佐古忠司君が個人の部に於て第二位に入賞した。近く三国丘高等学校で行われる近畿高等学校一年生大会にも大阪府代表として出場する。阿倍高卓球部の花形鹿間さんに続く新進としてその成果は注目される。

（写真は佐古選手）

進適例年より早く実施

大学入試の最初の難関である進学適性検査は例年より早く十一月十日、全国一斉に実施される。なおこれにともない、各校の秋季諸行事はやはり例年より早く行われる。

向井先生復職さる

長い間病気静養で休んでおられた体育科担任の向井先生はこのほど全快され、去る二十一日から再び出校され、教鞭をとられることになつた。

共同募金行わる

去る十月二十一日、例年の如く赤い羽根共同募金バッジが領布されかなりの成果を収めた。

木曜にランチタイムコンサート

先学期より行われて好評を得ているランチタイム・コンサートは電蓄が故障していたため遅れたが去る二十四日より開始毎週一回、木曜日昼食時にポピュラーな名曲の調べを送ることになつた。場所は先学期通り図書室で、昼食が終り次第行われる。

文芸

母性愛

粟眞明男

×月□日　晴

これは日記ではない。はつきりした日付けが思い出せない為であるこの事件はその日の午後であつたことは、はつきりと憶えている。その前に少し夕立があつたので土の色は真黒である。その土の上を一匹の蟬が半死の状態になつてもがいているのが目についた。きつと近所の腕白坊主の手で地面に叩きつけられたのであろう。

それを見つけた一匹の蟻（以下仮に小蟻と称す）がよい獲物とばかりに喰いついた。しかし相手は大きいし、よく暴れるので自分の力ではどうしても及ばぬと思つたのか巣に戻つて行つてしまつた。暫くしてから仲間らしき数匹がやつて来た。やがて五匹、十匹とその数が増すにしたがつて、餌運びが活潑になる。そうするうちにとうとう蟬も死んでしまつたのか動かない。どこからやつて来たのか他の種族の大型の蟻（以下仮に大蟻と称す）が一匹これも又同じように喰いついた。すると一匹の小蟻が「邪魔者は殺せ」とばかりに噛みついた。負けてなるものかとすぐさま仕返しをする。三対一の体で他の小蟻餌運びに余念がない。

やがて五匹、十匹と増えてきた。小蟻の方はいつの間にか参戦者と餌運び役とに二等分された。彼らのその動作の敏速な皆様の声援を考えますと、どうしても負けられません。どのような成果になるかわかりませんがベストをつくしてきます」と力強く語つてくれた。

そして各選手達は放課後のグランド一杯に晴の国体にそなえて力強く、一生懸命に練習をくりひろげている。（写真上は我がソフトチーム、下は卓球の鹿間選手）

卓球部のホープ
佐古選手第二位！

去る八月二十八日行われた大阪府下高等学校一年生卓球大会に於て本校卓球部のホープ一年一組の佐古忠司君が個人の部に於て第二位に入賞した。近く三国丘高等学校で行われる近畿高等学校一年生大会にも大阪府代表として出場する。阿倍高卓球部の花形鹿間さんに続く新進としてその成果は注目される。

（写真は佐古選手）

進適例年より早く実施

大学入試の最初の難関である進学適性検査は例年より早く十一月十日、全国一斉に実施される。なおこれにともない、各校の秋季諸行事はやはり例年より早く行われる。

向井先生復職さる

長い間病気静養で休んでおられた体育科担任の向井先生はこのほど全快され、去る二十一日から再び出校され、教鞭をとられることになつた。

共同募金行わる

去る十月二十一日、例年の如く赤い羽根共同募金バッジが領布されかなりの成果を収めた。

木曜にランチタイムコンサート

先学期より行われて好評を得ているランチタイム・コンサートは電蓄が故障していたため遅れたが去る二十四日より開始毎週一回、木曜日昼食時にポピュラーな名曲の調べを送ることになつた。場所は先学期通り図書室で、昼食が終り次第行われる。

文芸

母性愛

粟眞明男

×月□日　晴

これは日記ではない。はつきりした日付けが思い出せない為であるこの事件はその日の午後であつたことは、はつきりと憶えている。その前に少し夕立があつたので土の色は真黒である。その土の上を一匹の蟬が半死の状態になつてもがいているのが目についた。きつと近所の腕白坊主の手で地面に叩きつけられたのであろう。

それを見つけた一匹の蟻（以下仮に小蟻と称す）がよい獲物とばかりに喰いついた。しかし相手は大きいし、よく暴れるので自分の力ではどうしても及ばぬと思つたのか巣に戻つて行つてしまつた。暫くしてから仲間らしき数匹がやつて来た。やがて五匹、十匹とその数が増すにしたがつて、餌運びが活潑になる。そうするうちにとうとう蟬も死んでしまつたのか動かない。どこからやつて来たのか他の種族の大型の蟻（以下仮に大蟻と称す）が一匹これも又同じように喰いついた。すると一匹の小蟻が「邪魔者は殺せ」とばかりに噛みついた。負けてなるものかとすぐさま仕返しをする。三対一の体で他の小蟻餌運びに余念がない。

やがて五匹、十匹と増えてきた。小蟻の方はいつの間にか参戦者と餌運び役とに二等分された。彼らのその動作の敏速な皆様の声援を考えますと、どうしても負けられません。どのような成果になるかわかりませんがベストをつくしてきます」と力強く語つてくれた。

そして各選手達は放課後のグランド一杯に晴の国体にそなえて力強く、一生懸命に練習をくりひろげている。（写真上は我がソフトチーム、下は卓球の鹿間選手）

卓球部のホープ
佐古選手第二位！

去る八月二十八日行われた大阪府下高等学校一年生卓球大会に於て本校卓球部のホープ一年一組の佐古忠司君が個人の部に於て第二位に入賞した。近く三国丘高等学校で行われる近畿高等学校一年生大会にも大阪府代表として出場する。阿倍高卓球部の花形鹿間さんに続く新進としてその成果は注目される。

（写真は佐古選手）

進適例年より早く実施

大学入試の最初の難関である進学適性検査は例年より早く十一月十日、全国一斉に実施される。なおこれにともない、各校の秋季諸行事はやはり例年より早く行われる。

向井先生復職さる

長い間病気静養で休んでおられた体育科担任の向井先生はこのほど全快され、去る二十一日から再び出校され、教鞭をとられることになつた。

共同募金行わる

去る十月二十一日、例年の如く赤い羽根共同募金バッジが領布されかなりの成果を収めた。

木曜にランチタイムコンサート

先学期より行われて好評を得ているランチタイム・コンサートは電蓄が故障していたため遅れたが去る二十四日より開始毎週一回、木曜日昼食時にポピュラーな名曲の調べを送ることになつた。場所は先学期通り図書室で、昼食が終り次第行われる。

映画

ロッセリニが描く
ヨーロッパ一九五一年

「ヨーロッパ一九五一年」は、R・ロッセリーニ（無防備都市等）の監督で一九五一の未製作されたもので、彼の妻である、バーグマンの主演になつている。

▼舞台はローマの社会から初るミツシエル（S・フランキーナー）という息子のいる、母（アイリンツーB）は夫（A・ノックス）と共に毎夜の如くパーティに忙殺され愛する息子の面倒も忘れがちだつた。ある日、ミツシエルは、母の愛情を取り戻そうと、自から怪我をし、一命を失つた。その事件があつてから彼女は、すつかり変り華やかな社会から姿を消し、ローマの貧民屈のどん底の人人と接する様になり、いつも彼等を影から慰さめ、あるいは励ましていたが、と或る日、銀行ギャングの一味で殺人を侵した一青年をかばつたことから、彼女は警察に連行された。ただその青年に反省の時を与えたのに過ぎなかつたのに。

やがて釈放された彼女は、人から見はなされたばかりでなく苦難の生活のために健康も害してしまつた。そして入れられたところが精神病院と知つた彼女の心はどもすれば失ないそうであつたが、何物かが彼女をしつかり支えていた。…それは云うまでもなく、誠実と愛の心であつた。

牧師は彼女を導びこうとし、判事はこの社会を理解させ様としたが無駄であつた。自分を犠牲にし、他人を愛する彼女は、良人の許にも帰らず、ただ、冷たい鉄格子の中で純粋の愛を燃やし続けた…。

バークマンは、ウエニス映画祭でその素晴らしい迫真の演技は彼女の最高のものと激賞された。一九五一年作伊映画（酒井）

阿部高案内

△阿部高案内の申込は最寄りの新聞部員、又は部室まで

▼求む猫の子、犬の子、　生物部
▼求む古映画難誌、　映研部酒井
▼二年生用参考書安価にて売りたし、新聞部室まで
▼芸術写真募集、大きさは如何様にても可、ただし季節に合致したものを望む。採用者には賞品を呈す。なお応募作品は返却せず、未発表のものに限る。　新聞部
▼名企画を募集す。優秀なるものは紙上に採用する。　新聞部室宛
▼バツクル（阿部高校章入りのもの）買受けたし。一の五木下あて
▼珍品レコード買受けたし。特にシンフオニイをのぞむ。ウオルターダムロツシン等特に望む。一の五まで
▼頭痛の特効薬を望、腹痛もあれば買受けたし。二の五まで

再び図書部へ

また図書館のことになりますが、先々号で私が図書部に部員の証明と利用規則のことをお願いしましたが、部員バツチの方は早速つけていただきましたが、利用規則の方はまだ提示されておりません。あれ以来四ケ月程経過しております。私達も規則がなければ利用出来ないと云うわけではないのですが、やはりはつきりした成文法があるのが、何でとにもけじめがつき、便利でもあると思います。ある人に聞くとヒマがないと云うことですが、そのヒマぐらいは何とかして作り出せるでしよう。

一日も早く立派な利用規則を作つて使用者の便宜をはかつていただきたいものです。

最後にもう一つ、新刊書を購入した時には、その書名等を新刊書紹介として掲示するとか、何らかの方法で知らせてほしい。又新刊書は貸出してもらえないのですか。

（一年K生）

図書部より

規則の発表が遅れていることは本当に申し訳ないのですが、図書部としても遊んでばかりいて遅れているわけではないのです。この夏休み中もほとんど毎日当番の部員が登校して数千冊におよぶ未登録の書物の整理に努力して来ました規則は、他校のそれも参考にしてよりよいものを作らんと、府下各高校に照介中で、この結果がまとめられると、本校の実状にマツチした利用し易い規則が出来る筈です。目下原案を鋭意作成中ですので、もう少しお待ち下さい。

新刊書紹介は図書館関係のニユースその他を掲載した「図書館報」を近日中に発行する予定なので、それに発表致します。

新刊書の貸出しは目下行なつておりません。しかし一定の期間の過ぎたものは帯出できます。詳細は「館報」を御覧下さい。

（図書部）

クラブ批評2
体育館さえ出来たら
和やかな雰囲氣のクラブ
バスケット部の巻

爽涼の青空に浮ぶ球…いよいよ絶好のスポーツシーズンが微風と共にやつてきたのである一歩目を校庭に転じるとはちきれんばかりに曲線美を描いている。

クラブ批評の第二回は数多い運動クラブの一つ、バスケット部と山岳部にライトをあててみた。

本校に於て屈指の長身である石川君、女子では船越さんがそれぞれキャツプテンをつとめている。部員は男女合せて三十余名という大家族。部内にはスポーツマンらしい和やかな雰囲気を持つており親しみやすいクラブなのであるが、何かしら一つ欠けているような気持がするのはあながち筆者だけではあるまい。これに関して「ファイトが欠けているのではないでしようか」（一年K君談）と彼は窓外のバスケット部の練習風景を眺めながら語つてくれた。「ファイトがないということは結局弱いチームだということでしようネ。男子は、今度の国体予選に於て二回戦、女子は一回戦で敗退してしまいましたので仕方がありません」と少し淋しそうに語り続けて、弁解がましくなるかも知れませんが…と前置きされて「弱いという事は練習不充分なのです。練習したくてもグランドの不完備、コートが悪い事、雨が降れば駄目であるし、真夏には暑いし…」このような理由で体育館設立のニユースをバスケット部員の方々と共に切望したい。（写真はバスケット部の練習風景）S

山岳部
冬期にはスキー講習會を

昨年十一月から同好会として活動を始めていた本校山岳クラブは、部員約二十名を擁し、今年七月自治会の承認も済みクラブ予算は一万余円と決定し以来今井体育科教官を顧問に迎えて夏期休暇中は武奈ケ懐にいどみその時の三泊のキャンプ生活で部員相互のチームワークも備い新進気鋭のクラブと注目を浴びているが、その後も"生駒ー信貴縦走コース"など近郊の山々で脚をきたえている。何にしても誕生してからまだ三ケ月しかたつていないのでその内容は未知数であるが、メンバーを見ても何処かに若さと元気があふれている。今後の活躍が望まれるが部長は次のように語つている。

惨本部長（三年）談　念願の山岳部が出来て感謝しています。これから良いクラブに育てる為大いにがんばります。以後は足ならしに生駒ー信貴コース級を二週間に一度位の割で試みようと思つています。また年に一回北アルプス級に今年十二月末には信州地方に遠征する事にしています。また冬期にはスキーの講習会を開く豫定です。希望としては一年生の入部と、小型テント及びその他用具があれば…と思つています。（写真は八雲ケ原に於ける山岳部員）

校外ニユース

広告＝ドーナツの巻

下関一高の新聞部員某君、近くの菓子屋へ広告をもらいに行つた。さて、「今日は！」とどなつて飛びこんだまではよかつたが、オバサンにイキナリ「ハイ、何あげましよう」とやられてゼンゼン出パナをくじかれ、致し方なく好物のドーナツを亜いサイフから買い込みホウホウのていでにげたとか。気の弱きこと処女のごときこのような御仁、阿部野ケ原の住人にも一人や二人ありそうだが、如何？

実習船をアルバイトで

愛知県三谷水産高校では、これまで教室のない学校にも等しく実習船がなかつたが、こいつはイカンとばかり漁業科の生徒がとつた魚を加工して、家庭科の実習にし、東海道線の三河三谷駅前に即売所をつくつて海水浴のお客さんに呼びかけ、その後も続いているとやら。共鳴者は大いに買い出しに行つてあげて下さい。